



Γεν. Νοσ. Αργολίδας - Νοσ. Μον. Ναυπλίου 19/12/2023

Α. Π.: 9046

ΕΛΛΗΝΙΚΗ ΔΗΜΟΚΡΑΤΙΑ
ΥΠΟΥΡΓΕΙΟ ΥΓΕΙΑΣ
6η ΥΓΕΙΟΝΟΜΙΚΗ ΠΕΡΙΦΕΡΕΙΑ
ΓΕΝΙΚΟ ΝΟΣΟΚΟΜΕΙΟ ΑΡΓΟΛΙΔΑΣ
ΝΟΣΗΛΕΥΤΙΚΗ ΜΟΝΑΔΑ ΝΑΥΠΛΙΟΥ
ΤΜΗΜΑ: ΟΙΚΟΝΟΜΙΚΟ
ΓΡΑΦΕΙΟ ΠΡΟΜΗΘΕΙΩΝ
ΤΑΧ.Δ/ΝΣΗ: ΑΣΚΛΗΠΙΟΥ & ΚΟΛΟΚΟΤΡΩΝΗ
ΤΑΧ. ΚΩΔ.: 21100 ΝΑΥΠΛΙΟ
ΠΛΗΡ.: ΣΙΑΒΕΛΗ ΑΡΕΤΗ
ΤΗΛ.: 27523 61139
ΦΑΞ.: 27520 22272
Email: areti.siaveli@gnn.gov.gr

Ναύπλιο, 19/12/2023

Αριθμός Διαγωνισμού iSupplies: 1238

ΠΡΟΣ: ΕΝΔΙΑΦΕΡΟΜΕΝΕΣ ΕΤΑΙΡΕΙΕΣ**ΘΕΜΑ: ΠΡΟΣΚΛΗΣΗ ΕΚΔΗΛΩΣΗ ΕΝΔΙΑΦΕΡΟΝΤΟΣ ΓΙΑ ΤΗΝ ΠΡΟΜΗΘΕΙΑ «ΠΑΓΙΑ ΚΑΙ ΛΟΙΠΟΣ ΕΞΟΠΛΙΣΜΟΣ» ΠΡΟΫΠΟΛΟΓΙΣΜΟΥ 29.647,00 € ΣΥΜΠΕΡΙΛΑΜΒΑΝΟΜΕΝΟΥ ΤΟΥ ΦΠΑ**

Το Γενικό Νοσοκομείο Αργολίδας Νοσηλευτική Μονάδα Ναυπλίου ανακοινώνει ότι διενεργεί έρευνα αγοράς με κριτήριο κατακύρωσης την πλέον συμφέρουσα από οικονομική άποψη προσφορά αποκλειστικά βάσει της τιμής (χαμηλότερη τιμή) και οπωσδήποτε όχι άνω του Παρατηρητηρίου Τιμών της Ε.Π.Υ. για την κάλυψη των αναγκών του Νοσοκομείου για τα κάτωθι:

A/A	ΚΩΔΙΚΟΣ ΕΙΔΟΥΣ	ΠΕΡΙΓΡΑΦΗ ΕΙΔΟΥΣ	ΠΟΣΟΤΗΤΑ	ΜΟΝΑΔΑ ΜΕΤΡΗΣΗΣ
1		ΑΝΑΠΗΡΙΚΟ ΑΜΑΞΙΔΙΟ	1,00000	Τεμάχιο
2		ΡΑΜΠΑ ΑΜΕΑ	2,00000	Τεμάχιο
3		ΑΝΑΒΑΤΟΡΙΟ ΑΜΕΑ	1,00000	Τεμάχιο
4		ΚΛΙΜΑΤΙΣΤΙΚΟ 24ΑΡΙ	2,00000	Τεμάχιο
5		ΑΠΙΝΙΔΩΤΗΣ	1,00000	Τεμάχιο
6		ΚΑΡΔΙΟΓΡΑΦΟΣ	1,00000	Τεμάχιο
7		ΦΩΤΟΤΥΠΙΚΟ	1,00000	Τεμάχιο

Ημερομηνία Λήξης Υποβολής Προσφορών: 05/01/2024 12:00

Για την επιτάχυνση των διαδικασιών και για τη διευκόλυνση των ενδιαφερόμενων προμηθευτών, το Νοσοκομείο διεξάγει έρευνα αγοράς μέσω της υπηρεσίας ηλεκτρονικής διαχείρισης αιτημάτων / προσφορών **iSupplies** (<http://isupplies.gr>) της εταιρείας iSmart P.C.

Προκειμένου να μπορέσετε να συμμετέχετε και να υποβάλετε απαντήσεις σχετικά με τις προσκλήσεις ενδιαφέροντος ή/και υποβολής προσφοράς, θα πρέπει να αποκτήσετε κωδικούς πρόσβασης για την εφαρμογή.

Η εγγραφή στην πλατφόρμα iSupplies είναι δωρεάν και γίνεται είτε μέσω τηλεφώνου στην iSmart P.C. στο 2103601671 είτε συμπληρώνοντας τη σχετική φόρμα εγγραφής στη διεύθυνση: <http://isupplies.gr/auth/register>.

Για κάθε έρευνα που καλείστε να συμμετάσχετε, θα ενημερώνεστε μέσω email στη διεύθυνση ηλεκτρονικής

αλληλογραφίας που θα δηλώσετε κατά την εγγραφή σας.

Για οποιαδήποτε περαιτέρω πληροφορία σχετικά με την πλατφόρμα iSupplies μπορείτε να απευθύνεστε στα ακόλουθα στοιχεία επικοινωνίας: email: info@isupplies.gr, τηλ: 2103601671.

Όταν πρόκειται για ιατροτεχνολογικά προϊόντα, στις προσφορές θα βεβαιώνεται η πιστοποίηση των προσφερόμενων ιατροτεχνολογικών προϊόντων με την επισύναψη ή αναφορά των αντίστοιχων πιστοποιητικών προτύπων εξασφάλισης της ποιότητας CE MARK και ISO και έγκρισης ΕΚΑΠΤΥ σύμφωνα με τις οδηγίες της Ε.Ε. ή αντίστοιχων πιστοποιητικών που εκδίδονται από οργανισμούς εξασφάλισης της ποιότητας.

Παρακαλείσθε να συμμετάσχετε μόνο εφόσον έχετε ετοιμοπαράδοτο υλικό και άμεση παράδοση.

Τις Αποφάσεις και έγγραφα:

1. Το υπ' αριθ.πρωτ. 8379/27.11.2023 πρωτογενές αίτημα του Τμήματος Βιοϊατρικής.
2. Η υπ' αριθ. Πρωτ. 405/27.11.2023 Εισήγηση προς το Δ.Σ. για έγκριση σκοπιμότητας.
3. Την υπ' αριθμ. 31η/29.11.2023 πράξη Θέμα 27ο απόφαση του Διοικητικού Συμβουλίου του Γενικού Νοσοκομείου Αργολίδας, έγκριση σκοπιμότητας για την προμήθεια με ΑΔΑ: 9ΝΧΓ4690Β4-3Φ3 και με ΑΔΑΜ: 23REQ013955900.
4. Η υπ' αριθ. Πρωτ.1734/18.12.2023 Απόφαση ανάληψης υποχρέωσης με ΑΔΑ: ΡΩΝΥ46907Β-2ΧΠ, την υπ' αριθ. Πρωτ.1735/18.12.2023 Απόφαση ανάληψης υποχρέωσης με ΑΔΑ: ΡΝΥΡ46907Β-09Π, την υπ' αριθ. Πρωτ.1736/18.12.2023 Απόφαση ανάληψης υποχρέωσης με ΑΔΑ:Ψ8Ν746907Β-ΔΔΛ και την υπ' αριθ. Πρωτ.1737/18.12.2023 Απόφαση ανάληψης υποχρέωσης με ΑΔΑ:96ΜΩ46907Β-ΥΧ1 και ΑΔΑΜ:23REQ013992056 .
5. Των υπ' αριθ. Πρωτ. 60619/16-11-2023 & 62818/24-11-2023 αποφάσεις του Υπουργείου Υγείας.
6. Την υπ' αριθμ. 40η/06.12.2022 πράξη Διοικητικού Συμβουλίου με θέμα 47ο: Σύσταση Επιτροπών για την διενέργεια διαγωνισμών, εντός και εκτός προγράμματος προμηθειών για το έτος 2023 της Ν.Μ.Ναυπλίου.

Τις άμεσες και επιτακτικές ανάγκες για την προμήθεια των ζητούμενων ειδών, ώστε να μην δημιουργηθεί πρόβλημα στην εύρυθμη και απρόσκοπτη λειτουργία του Νοσοκομείου.

ΠΑΡΑΚΑΛΟΥΜΕ ΟΠΩΣ ΣΤΗΝ ΠΡΟΣΦΟΡΑ ΣΑΣ ΝΑ ΑΝΑΦΕΡΟΝΤΑΙ ΤΑ ΚΑΤΩΘΙ:

1. Οι προμηθευτές θα πρέπει να αναφέρουν στην προσφορά τους τα κάτωθι στοιχεία απαραίτητα:
 1. Κωδικός αιτήματος του Νοσοκομείου
 2. Κωδικός είδους Νοσοκομείου
 3. Κωδικός είδους εταιρείας
 4. Κωδ. Κατασκευαστή
 5. Κατηγορία και περιγραφή υλικού
 6. REF Number
 7. Κατασκευαστικός οίκος
2. **Στην προσφορά να αναγράφεται ο κωδικός παρατηρητηρίου είδους (<http://84.205.248.47/front.php/simple/listing>) και η τιμή παρατηρητηρίου τιμών της ΕΠΥ ή να κατατεθεί υπεύθυνη δήλωση σε περίπτωση που δεν υπάγεται σε αυτό.**
3. Στην προσφορά είδους να αναφέρεται ο κωδικός του **ΕΚΑΠΤΥ** (πρώην ΕΚΕΒΥΛ ΑΕ) και ο κωδικός **GMDN** απαραίτητα. Να κατατεθεί **υπεύθυνη δήλωση** σε περίπτωση που δεν υπάγεται σε αυτό.
4. Να δηλώνεται ότι όλα τα προσφερόμενα είδη φέρουν πιστοποιητικό καταλληλότητας CE.
5. Παρακαλούμε όπως επισυνάψετε τα δικαιολογητικά κατακύρωσης (ΠΟΙΝΙΚΟ ΜΗΤΡΩΟ, ΑΣΦΑΛΙΣΤΙΚΗ ΚΑΙ ΦΟΡΟΛΟΓΙΚΗ ΕΝΗΜΕΡΟΤΗΤΑ, ΒΕΒΑΙΩΣΗ ΓΕΜΗ) κατά την υποβολή της προσφοράς σας στην πλατφόρμα iSupplies. **Σε περίπτωση μη δυνατότητας προσκόμισης των παραπάνω δικαιολογητικών η αναθέτουσα αρχή δέχεται υπεύθυνη δήλωση**, με τις έννομες συνέπειες του ν. 1599/1986 (Α'75), ως προκαταρκτική απόδειξη προς αντικατάσταση των πιστοποιητικών που εκδίδουν δημόσιες αρχές ή τρίτα μέρη, επιβεβαιώνοντας ότι ο εν λόγω οικονομικός φορέας πληροί τις προϋποθέσεις συμμετοχής όπως αυτές αναφέρονται στην έρευνα αγοράς υπό την αίρεση ότι ο οικονομικός φορέας στον οποίο θα γίνει η κατακύρωση θα τα προσκομίσει μετά την οικονομική

αξιολόγηση των προσφορών ηλεκτρονικά μέσω mail στην γραμματέα της Έρευνας Αγοράς. **Τα παραπάνω δεν εφαρμόζονται σε δημόσιες συμβάσεις με εκτιμώμενη αξία ίση ή κατώτερη των δύο χιλιάδων πεντακοσίων(2.500) ευρώ (χωρίς ΦΠΑ).**

ΕΝΑΛΛΑΚΤΙΚΕΣ ΠΡΟΣΦΟΡΕΣ ΔΕΝ ΓΙΝΟΝΤΑΙ ΔΕΚΤΕΣ ΚΑΙ ΑΠΟΡΡΙΠΤΟΝΤΑΙ

Τιμή προσφοράς: Αναλυτικά σε ΕΥΡΩ και σταθερή μέχρι την οριστική παραλαβή των ειδών. Να δηλώνεται και ο ΦΠΑ που υπόκειται το είδος. Η τιμή της προσφοράς σας **δεν θα πρέπει να υπερβαίνει την Τιμή Παρατηρητηρίου (όπου υπάρχει).**

Προσφορές που αναγράφουν τιμές πάνω από το Π. Τ. της ΕΠΥ (άρθρο 24 του Ν. 3846/2010 θα απορρίπτονται ως απαράδεκτες.

Ο προμηθευτής υπόκειται στις νόμιμες κρατήσεις. Ο ΦΠΑ βαρύνει το νοσοκομείο.

Χρόνος ισχύος προσφορών: Οι προσφορές ισχύουν και δεσμεύουν τους προσφέροντες με **την συμμετοχή τους** για εκατόν είκοσι μέρες (120) ημέρες.

Τρόπος παράδοσης – παραλαβής:

- Τα υπό παραγγελία είδη θα παραδίδονται όλα μαζί και όχι τμηματικά και θα συνοδεύονται από τα ανάλογα τιμολόγια. Απαραίτητη προϋπόθεση στο τιμολόγιο του προμηθευτή να αναγράφεται ότι πρόκειται για υλικά της αίτησης, ο κωδικός του είδους του Νοσοκομείου, η επωνυμία, και σε κάθε παραστατικό αγοράς (δελτίο αποστολής και τιμολόγιο) κωδικός ΕΚΑΠΤΥ κ.τ.λ.
- Η παράδοση των υλικών, τα οποία θα πρέπει να είναι απολύτως κατάλληλα για την χρήση που προορίζονται, θα γίνεται με έξοδα και ευθύνη του Αναδόχου.
- Ο προμηθευτής υποχρεούται να παραδώσει τα είδη σύμφωνα με τις τεχνικές προδιαγραφές. Σε περίπτωση απόρριψης ειδών εκ μέρους της Επιτροπής, εφ' όσον αυτά δεν πληρούν τις τεχνικές προδιαγραφές, θα αντικαθίστανται δωρεάν εντός 10 εργασίμων ημερών.

Ειδικό Όροι συμμετοχής:

1. Ο Προμηθευτής με την συμμετοχή του δηλώνει ότι φέρει εις το ολόκληρον αλληλεγγύως και απεριορίστως την ευθύνη για την επίτευξη του σκοπού μετά των παρεπομένων αυτού υποχρεώσεων. Κατά τον αυτό τρόπο εγγυάται την εκτέλεση της υπό ανάθεση προμήθειας και επιβαρύνεται με τις ενδεχόμενες κυρώσεις ή εκπώσεις σε περίπτωση μη παράδοσης των υλικών.
2. **Η προμήθεια των ειδών που δεν εκτελεί η εταιρεία, στην οποία έγινε η αρχική κατακύρωση θα γίνεται από τον επόμενο μειοδότη της έρευνας και την διαφορά της τιμής που προκύπτει θα την επιβαρύνεται η εταιρεία στην οποία έγινε αρχικά η κατακύρωση / ανάθεση.**
3. Ο Προμηθευτής με την συμμετοχή του δηλώνει ότι αποδέχεται πλήρως και ανεπιφυλάκτως όλους τους όρους που αναφέρονται με τα οποία και συμφωνεί.

ΔΙΚΑΙΟΛΟΓΗΤΙΚΑ ΓΙΑ ΤΗ ΣΥΜΜΕΤΟΧΗ ΣΤΟ ΔΙΑΓΩΝΙΣΜΟ:

Υποχρεωτικό για όλους

Ο προμηθευτής θα πρέπει υποχρεωτικά να καταθέσει:

1. Τεχνική Προσφορά {να αναγράφεται απαραίτητως: α) ο κωδικός προϊόντος (product ID) που έχει δοθεί από το ΕΚΑΠΤΥ (πρώην ΕΚΕΒΥΛ ΑΕ) ή ΕΟΦ β) ο κωδικός GMDN} όπου απαιτείται.
2. Οικονομική Προσφορά
3. Πιστοποιητικό Φορολογικής Ενημερότητας (όπου απαιτείται)
4. Πιστοποιητικό Ασφαλιστικής Ενημερότητας (όπου απαιτείται)
5. Υπεύθυνη δήλωση της παρ. 4 του άρθρου 8 του ν. 1599/1986 (Α' 75), όπως εκάστοτε ισχύει, στην οποία αναγράφονται τα στοιχεία της πρόσκλησης στο οποίο συμμετέχουν οι οικονομικοί φορείς και δηλώνεται ότι:

- Οι οικονομικοί φορείς δηλώνουν ότι αποδέχονται ανεπιφύλακτα τους όρους της παρούσας πρόσκλησης.
 - Μέχρι την ημέρα υποβολής της προσφοράς ο οικονομικός φορέας δε βρίσκεται σε μια από τις καταστάσεις των άρθρων 73 και 74 του Ν.4412/2016, για τις οποίες οι οικονομικοί φορείς αποκλείονται ή μπορούν να αποκλειστούν από τη συμμετοχή τους σε διαγωνισμούς του Δημοσίου.
 - Ότι η προσφορά συντάχθηκε σύμφωνα με τους όρους της παρούσας, των οποίων οι προσφέροντες έλαβαν πλήρη και ανεπιφύλακτη γνώση.
 - Τα στοιχεία που αναφέρονται στην προσφορά είναι ακριβή και αληθή.
 - Παραιτούνται από κάθε δικαίωμα αποζημίωσης τους σχετικά με οποιαδήποτε απόφαση της Αναθέτουσας Αρχής για αναβολή ή ακύρωση – ματαίωση της παρούσας πρόσκλησης.
 - Συμμετέχουν σε μια μόνο προσφορά στο πλαίσιο της παρούσας πρόσκλησης.
 - Ότι αναλαμβάνουν την προμήθεια «**ΠΑΓΙΑ ΚΑΙ ΛΟΙΠΟΣ ΕΞΟΠΛΙΣΜΟΣ**» για την κάλυψη των αναγκών του Γ.Ν. Αργολίδας – Ν.Μ.Ναυπλίου όπως αυτή αναφέρεται στο ΠΑΡΑΡΤΗΜΑ Ι της παρούσας, για την οποία υποβάλουν προσφορά.
6. Απόσπασμα Ποινικού Μητρώου έκδοσης του τελευταίου τριμήνου (3μήνου) πριν από την κοινοποίηση της σχετικής έγγραφης ειδοποίησης από το οποίο να προκύπτει ότι:
- δεν έχει καταδικασθεί με αμετάκλητη δικαστική απόφαση :
 - α) για κάποιο από τα αδικήματα του αρ. 73 του Ν.4412/2016
 - β) για κάποιο από τα αδικήματα της υπεξαίρεσης, απάτης, της εκβίασης, της πλαστογραφίας, της ψευδορκίας, της δωροδοκίας και της δόλιας χρεοκοπίας
 - δεν έχει καταδικαστεί βάσει απόφασης που έχει ισχύ δε δικασμένου, σύμφωνα με τις διατάξεις της χώρας που εκδόθηκε η απόφαση, για αδίκημα σχετικό με την επαγγελματική του διαγωγή. Η υποχρέωση αποκλεισμού οικονομικού φορέα εφαρμόζεται επίσης όταν το πρόσωπο εις βάρος του οποίου εκδόθηκε αμετάκλητη καταδικαστική απόφαση είναι μέλος του διοικητικού, διευθυντικού ή εποπτικού οργάνου του εν λόγω οικονομικού φορέα ή έχει εξουσία εκπροσώπησης, λήψης αποφάσεων ή ελέγχου σε αυτό. Η υποχρέωση του προηγούμενου εδαφίου αφορά: αα) στις περιπτώσεις εταιρειών περιορισμένης ευθύνης (Ε.Π.Ε.), ιδιωτικών κεφαλαιουχικών εταιρειών (Ι.Κ.Ε.) και προσωπικών εταιρειών (Ο.Ε. και Ε.Ε.), τους διαχειριστές, ββ) στις περιπτώσεις ανωνύμων εταιρειών(Α.Ε.), τον διευθύνοντα σύμβουλο, καθώς και όλα τα μέλη του Διοικητικού Συμβουλίου, γγ) στις περιπτώσεις των συνεταιρισμών τα μέλη του Διοικητικού Συμβουλίου.
7. Πιστοποιητικό αρμόδιας δικαστικής ή διοικητικής Αρχής, έκδοσης τελευταίου τριμήνου (3μήνου) πριν από την κοινοποίηση της σχετικής έγγραφης ειδοποίησης, από το οποίο να προκύπτει ότι ο οικονομικός φορέας δεν τελεί υπό κοινή εκκαθάριση του Κ.Ν.2190/1920, όπως εκάστοτε ισχύει, ή ειδική εκκαθάριση του Ν. 1892/1990 (Α' 101), όπως ισχύει, άλλες ανάλογες καταστάσεις και ότι δεν τελεί υπό διαδικασία έκδοσης απόφασης κοινής ή ειδικής εκκαθάρισης των ανωτέρω νομοθετημάτων. Τα εν λόγω πιστοποιητικά εκδίδονται σύμφωνα με το Ν. 4412/2016.
8. Πιστοποιητικό αρμόδιας δικαστικής ή διοικητικής Αρχής, έκδοσης τελευταίου τριμήνου (3μήνου) πριν από την κοινοποίηση της σχετικής έγγραφης ειδοποίησης, από το οποίο να προκύπτει ότι ο οικονομικός φορέας δεν τελεί υπό πτώχευση, εκκαθάριση, παύση εργασιών, αναγκαστική διαχείριση, πτωχευτικό συμβιβασμό και δεν έχει κινηθεί σε βάρος του διαδικασία κήρυξης πτώχευσης, εκκαθάρισης, αναγκαστικής διαχείρισης, πτωχευτικού συμβιβασμού, αίτηση για υπαγωγή στο καθεστώς εξυγίανσης και περί μη υπαγωγής στο άρθρο 99. Σε περίπτωση εγκατάστασής του στην αλλοδαπή, το εν λόγω πιστοποιητικό εκδίδεται με βάση την ισχύουσα νομοθεσία της χώρας που είναι εγκατεστημένος, από την οποία και εκδίδεται το σχετικό πιστοποιητικό.
9. Πιστοποιητικό μέλους σε ισχύ της αρμόδιας Υπηρεσίας Γ.Ε.Μ.Η., αν πρόκειται για Νομικά Πρόσωπα.
10. Αποδεικτικά Έγγραφα Νομιμοποίησης του προσφέροντος ή του υποψήφιου νομικού προσώπου τα οποία θα πρέπει να αποδεικνύουν την εν γένει νομική κατάσταση του συμμετέχοντος , και από αυτά

πρέπει να προκύπτουν ο Πρόεδρος και Διευθύνων Σύμβουλος ΑΕ, τα μέλη του ΔΣ και τα υπόλοιπα πρόσωπα που έχουν δικαίωμα να δεσμεύουν με τη υπογραφή τους το νομικό πρόσωπο και τα έγγραφα νομιμοποίησης αυτών αν αυτό δεν προκύπτει ευθέως από το καταστατικό αναλόγως με τη νομική μορφή των εταιρειών ή κάθε άλλου νομικού προσώπου.

11. Υπεύθυνη Δήλωση του Ν.1599/86 του προσφέροντος οικονομικού φορέα ότι δεν έχει αθετήσει τις ισχύουσες υποχρεώσεις του που απορρέουν από τις διατάξεις της περιβαλλοντικής, κοινωνικοασφαλιστικής και εργατικής νομοθεσίας, που προβλέπονται στην παρ. 2 του άρθρου 18 του ν.4412/2016.

(ΝΑ ΚΑΤΑΤΕΘΟΥΝ ΜΕΣΩ ΤΗΣ ΠΛΑΤΦΟΡΜΑΣ)

ΤΕΧΝΙΚΗ ΠΡΟΣΦΟΡΑ

Η τεχνική προσφορά θα πρέπει να καλύπτει όλες τις απαιτήσεις και τις προδιαγραφές που έχουν τεθεί από την αναθέτουσα αρχή, περιγράφοντας ακριβώς πώς οι συγκεκριμένες απαιτήσεις και προδιαγραφές πληρούνται. Η επιτροπή σε εφαρμογή της ανωτέρας απόφασης, καταθέτει τις τεχνικές προδιαγραφές για διαγωνιστικές διαδικασίες στο γραφείο προμηθειών, ως κάτωθι:

Ηλεκτρικό αναπηρικό αμαξίδιο

Ηλεκτρικό αναπηρικό αμαξίδιο, κατάλληλο για άτομα με κινητικά προβλήματα, μεγάλης αυτονομίας και αντοχής.

Ελάχιστα χαρακτηριστικά:

- Να είναι κατασκευασμένο από ενισχυμένο χάλυβα με αντιδιαβρωτικές επιστρώσεις ή ενισχυμένο κράμα αλουμινίου, αντοχής τουλάχιστον 120kg
- Με χειριστήριο που προσαρμόζεται είτε αριστερά, είτε δεξιά.
- Το κάθισμα θα είναι τουλάχιστον υφασμάτινο και αποσπώμενο, θα διαθέτει μαξιλαράκι PU ή ανώτερης τεχνολογίας και υψηλής αντοχής. Τα πλαϊνά θα είναι αποσπώμενα με ρύθμιση καθ' ύψος. Θα υπάρχει ζώνη ασφαλείας. Επίσης, το υποπόδιο θα είναι πτυσσόμενο με ζώνη ασφαλείας. Το προσκέφαλο θα είναι ρυθμιζόμενο.
- Οι πίσω και οι μπροστά τροχοί να είναι συμπαγείς. Θα έχει βοηθητικές ρόδες για την αποφυγή ανατροπής.
- Να έχει αυτονομία τουλάχιστον 20 km με τις μπαταρίες και να έχει μέγιστη ταχύτητα τουλάχιστον 7 km/h
- Κατάλληλο για μέγιστη κλίση τουλάχιστον 10° μοιρών
- Θα έχει φρένα ηλεκτρομαγνητικά ή ανώτερης τεχνολογίας
- Μοτέρ, μπαταρίες και φορτιστής θα συμπεριλαμβάνονται με απαίτηση να πληρούνται τα υπόλοιπα κριτήρια. Οι μπαταρίες θα είναι τεχνολογίας λιθίου.

Ειδικοί Όροι:

- 1) το αμαξίδιο θα πρέπει να είναι καινούργιο (όχι εκθεσιακό), αμεταχειριστο, πλήρες με όλα τα παρελκόμενα του.
- 2) Να παρέχετε εγγύηση καλής λειτουργίας τουλάχιστον 2 ετών από το κατασκευαστή.
- 3) Θα παρέχεται τεχνική εξυπηρέτηση, ανταλλακτικά καθώς και παρελκόμενα, για πέντε (5) τουλάχιστον έτη από την οριστική παραλαβή του. Θα δίδεται έγγραφη διαβεβαίωση με επίσημο έγγραφο του κατασκευαστή ή του προμηθευτή.
- δ) Στη τιμή περιλαμβάνεται το κόστος της μεταφοράς, παράδοσης, εγκατάστασης και απομάκρυνσης της παλιάς συσκευής, στο σημείο τοποθέτησης της σε συγκεκριμένο χώρο αρμοδιότητας της Ν.Μ Ναυπλίου, κατόπιν υποδείξεως της Τεχνικής Υπηρεσίας.

Ράμπα ΑΜΕΑ

Δύο (2) ράμπες τύπου ΑΜΕΑ από σύγχρονα υλικά υψηλής αντοχής μεταλλικού τύπου, κατάλληλες για εφαρμογή σε υπάρχοντα εξωτερικά σκαλοπάτια. Θα τοποθετηθούν: στην είσοδο του κτιρίου του «Ψυχαργός»

Αργολίδας και στην είσοδο του προστατευόμενου διαμερίσματος στην περιοχή Άρια Ναυπλίου.

Ελάχιστα χαρακτηριστικά κατασκευής:

- Να μπορεί να προσαρμοστεί σε έτοιμα σκαλοπάτια εξωτερικού χώρου.
- Να παρουσιάζει υψηλή αντοχή στις καιρικές συνθήκες, να μην παρουσιάζει σκουριά.
- Να είναι κατασκευασμένη από ενισχυμένα υλικά, να είναι μεταλλική (γαλβανιζέ δοκούς και στοιχεία ή ανωδιωμένο αλουμίνιο ενισχυμένο ή χάλυβας ανοξειδωτος) και να αντέχει βάρος τουλάχιστον 300kg.
- Η επιφάνεια του να είναι από λαμαρίνα με αντιολισθητικές ιδιότητες ή άλλο υλικό υψηλής αντοχής και πρόσφυσης.
- Θα είναι κατάλληλη για αμαξίδια και ανθρώπους.
- Να περιλαμβάνει χειρολισθήρες όπου προβλέπεται από τους κανονισμούς
- Να έχει μήκος, πλάτος και κλίση σύμφωνα με τους ισχύοντες κανονισμούς: ΥΠΕΝ / ΔΕΣΕΔΠ / 65826 / 699 / 07-07-2020 (ΦΕΚ 2998/Β/20-07-2020) απόφασης «Τεχνικές οδηγίες προσαρμογής υφιστάμενων κτιρίων και υποδομών για την προσβασιμότητα αυτών σε άτομα με αναπηρία και εμποδιζόμενα άτομα σύμφωνα με την ισχύουσα νομοθεσία», καθώς και οι οδηγίες «Σχεδιάζοντας για όλους» του τ. ΥΠΕΧΩΔΕ

Ειδικοί Όροι:

- 1) Η ράμπα θα πρέπει να είναι καινούργια, αμεταχείριστη, πλήρης με όλα τα παρελκόμενα της, συμπεριλαμβανομένου της εγκατάστασης.
- 2) Να παρέχετε εγγύηση καλής λειτουργίας και κατασκευής τουλάχιστον 2 ετών.
- 3) Θα παρέχεται τεχνική εξυπηρέτηση και παρελκόμενα, για πέντε (5) τουλάχιστον έτη από την οριστική παραλαβή του. Θα δίδεται έγγραφη διαβεβαίωση με επίσημο έγγραφο του αναδόχου.
- δ) Στη τιμή περιλαμβάνεται το κόστος των υλικών, της εγκατάστασης και των απαραίτητων εργασιών και αποκατάστασης του χώρου ώστε να είναι ασφαλής και λειτουργικός, στο σημείο τοποθέτησης της σε συγκεκριμένο χώρο αρμοδιότητας της Ν.Μ Ναυπλίου, κατόπιν υποδείξεως της Τεχνικής Υπηρεσίας.

Επισυνάπτονται φωτογραφίες των σημείων:

Α) Ψυχαργώ Ναυπλίου:



B) Προστατευόμενα Διαμερίσματα:

**Ανελκυστήρας σκάλας – αναβατόριο**

Προμήθεια και εγκατάσταση ανελκυστήρα σκάλας με πολυθρόνα για περιστροφική σκάλα. Ο ανελκυστήρας θα έχει μία θέση καθήμενου και θα μπορεί να πηγαίνει ασθενή με κινητικά προβλήματα από το ισόγειο στον Α όροφο του κέντρου Ψυχιαργώς μέσω της κεντρικής σκάλας. Από το ισόγειο μέχρι το πλατύσκαλο (10 σκαλοπάτια) η διαδρομή έχει μήκος περίπου 3 μέτρα ενώ από το πλατύσκαλο στον Α όροφο έχει μήκος περίπου 2,3 μέτρα (9 σκαλοπάτια).

Ελάχιστα χαρακτηριστικά:

- Ο ανελκυστήρας σκάλας, θα συνοδεύεται από πιστοποιητικό CE και να πληροί τις προδιαγραφές ασφαλείας για μεταφορά ατόμων.
- Η πολυθρόνα θα είναι εσωτερική με αυτόματη αναδίπλωση, ανύψωσης ωφέλιμου φορτίου τουλάχιστον 130 kg. Θα είναι περιστρεφόμενη με εργονομικό μοχλό χειρισμού soft touch (αφής) στο μπράτσο της. Θα έχει δυνατότητες: α) διπλώματος με λίγες κινήσεις για προστασία όλων των μερών, β) απλό χειριστήριο λειτουργίας για ανθρώπους με δυσκολίες και ανθεκτικό, γ) προσαρμοζόμενους και ρυθμιζόμενους βραχίονες, δ) ζώνη ασφαλείας, ε) μοχλούς περιστροφής καθίσματος
- Θα περιλαμβάνει ατσάλινη ράγα διπλού σωλήνα 6.5m & 2 στροφές 90° τουλάχιστον.
- Θα έχει αισθητήρες ανίχνευσης εμποδίων τόσο κατά την άνοδο όσο και κατά την κάθοδο στα καπάκια, στο υποπόδιο και στο πίσω μέρος του κινητήριου μηχανισμού τουλάχιστον.
- Ασύρματα τηλεχειριστήρια κλήσης στις θέσεις parking (2).
- Ηλεκτρολογική εγκατάσταση περιλαμβάνεται.
- Κινητήριος μηχανισμός συνεχούς ρεύματος με δυνατότητα κίνησης ακόμη και με διακοπή ρεύματος.

Ειδικοί όροι:

1) Ο υποψήφιος ανάδοχος υποχρεωτικά θα πρέπει να επιθεωρήσει το σημείο τοποθέτησης του εξοπλισμού του αναβατορίου, τα στατικά σημεία της εγκατάστασης και θα προμηθευτεί βεβαίωση από την Υπηρεσία πριν τη κατάθεση προσφοράς.

2) Ο υποψήφιος Ανάδοχος υποχρεωτικά θα πρέπει να έχει εμπειρία σε τοποθέτηση αναβατορίων σκάλας σε

ιδιώτες ή Δημόσιο οργανισμό. Θα πρέπει να προσκομίσει τουλάχιστον τέσσερις (4) βεβαιώσεις από ανάλογες εγκαταστάσεις.

3) το εγκατεστημένο σύστημα θα πρέπει να είναι καινούργιο (όχι εκθεσιακό), αμεταχείριστο, πλήρες με όλα τα παρελκόμενα του.

4) Να παρέχετε εγγύηση καλής λειτουργίας τουλάχιστον πέντε (5) ετών από το κατασκευαστή.

5) Θα παρέχεται τεχνική εξυπηρέτηση, ανταλλακτικά καθώς και παρελκόμενα, για τουλάχιστον δέκα (10) από την οριστική παραλαβή τους. Θα δίδεται έγγραφη διαβεβαίωση με επίσημο έγγραφο του κατασκευαστή ή του προμηθευτή.

6) Στη τιμή περιλαμβάνεται το κόστος της μεταφοράς, παράδοσης, πλήρους εγκατάστασης και των παρελκόμενων τους, στο σημείο τοποθέτησης της σε συγκεκριμένο χώρο αρμοδιότητας της Ν.Μ Ναυπλίου, κατόπιν υποδείξεως της Τεχνικής Υπηρεσίας.

7) Θα χρησιμοποιηθεί η υπάρχουσα ηλεκτρική υποδομή. Τυχόν υλικά, μερεμέτια και εργασίες περιλαμβάνονται στη τιμή και σε κάθε περίπτωση η προμήθεια θα ολοκληρώνεται εφόσον πραγματοποιηθεί πλήρης αποκατάσταση των παρεμβάσεων στο χώρο που θα προκύψουν κατά τη διάρκεια της εγκατάστασης (κάλυψη οπών στους τοίχους, τυχόν τοπικά στοκαρίσματα, βαφή στον ίδιο χρωματισμό, κτλ).

8) Η προμήθεια θεωρείται ολοκληρωμένη εφόσον η μονάδα εγκατασταθεί, τεθεί δοκιμαστικά σε λειτουργία και διαπιστωθεί ότι είναι πλήρως λειτουργικές και χωρίς ελαττώματα.

Επισυνάπτονται φωτογραφίες του κλιμακοστασίου:

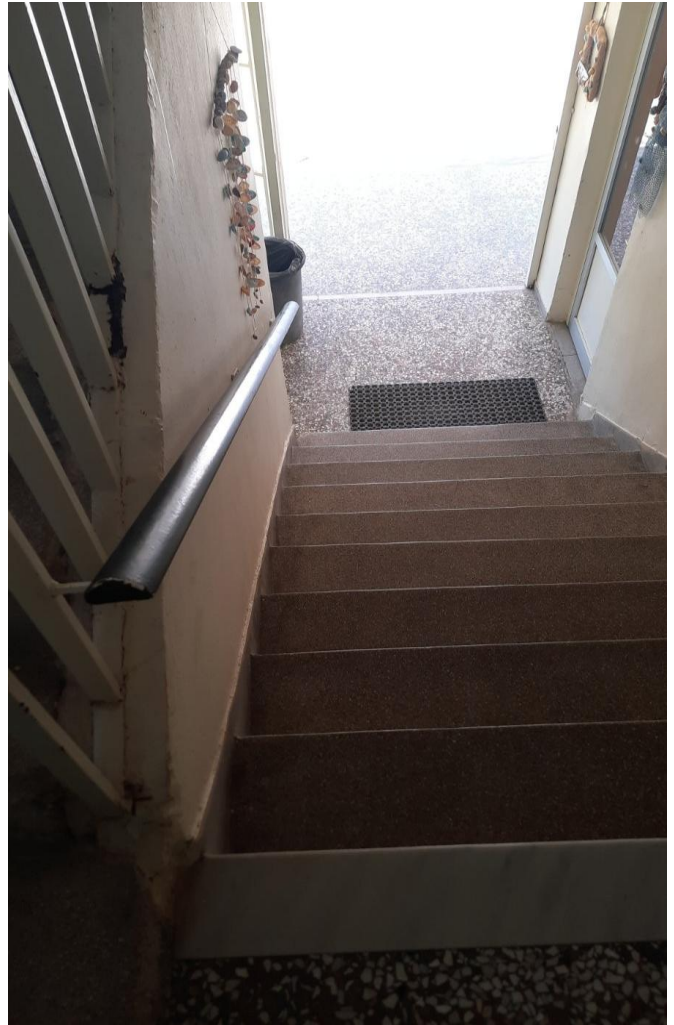

Κλιματιστικά οικιακού τύπου 24.000 BTU/hΓενική Περιγραφή:

Η μονάδα θα είναι τυποποιημένο κλιματιστικό μηχανήμα διαιρούμενου τύπου (split unit) και αποτελείται από:

- Εξωτερική Μονάδα η οποία περιέχει όλα τα απαραίτητα εξαρτήματα (συμπιεστής, ανεμιστήρας, συμπυκνωτής, σωληνώσεις, βάνες, βάσεις στήριξης, κλπ) για την παραγωγή ψύξης ή θέρμανσης, σύμφωνα με τις ανάγκες και ανάλογα με την εποχή.
- Εσωτερική Μονάδα τοίχου η οποία περιέχει όλα τα απαραίτητα εξαρτήματα (ανεμιστήρα επανακυκλοφορίας αέρα, φίλτρα, συμπυκνωτής, κυκλώματα ελέγχου και αυτοματισμού, κλπ), για την επίτευξη των απαιτούμενων για κάθε χώρο συνθηκών κλιματισμού (θερμοκρασία, υγρασία, κλπ).
- Συσσκευή Τηλεχειρισμού με μπαταρίες μέσω της οποίας ο χρήστης ρυθμίζει τις συνθήκες κλιματισμού του χώρου σύμφωνα με τις ανάγκες του.

Στην εγκατάσταση του κλιματιστικού μηχανήματος οι εξωτερική μονάδα διασυνδέεται με την εσωτερική με σωληνώσεις από τις οποίες κυκλοφορεί το ψυκτικό υγρό και με καλωδιώσεις για την τροφοδοσία των μονάδων με ηλεκτρικό ρεύμα.

- Θα διαθέτει ονομαστική ισχύ (εμπορίου) τουλάχιστον 24.000 BTU/hr. Η πραγματική θερμική και ψυκτική ισχύ θα πρέπει να είναι υποχρεωτικά μεγαλύτερη από 24.200 BTU/hr στη ψύξη και 24.800 BTU/hr στη θέρμανση στο άνω όριο του εύρους απόδοσης.
- Θα είναι τεχνολογίας DC Inverter ώστε να ελέγχεται αποδοτικά η ταχύτητα του συμπιεστή και του ανεμιστήρα εξωτερική μονάδας για να επιτυγχάνει καλύτερη ρύθμιση της θερμοκρασίας του χώρου με χαμηλότερη κατανάλωση και άμεση απόκριση στις διακυμάνσεις της.
- Για τη ψύξη πρέπει να διαθέτει ενεργειακή κλάση A++ με εποχιακό συντελεστή ενεργειακής απόδοσης ψύξης (SEER) τουλάχιστον 6,8 ($\geq 6,8$).
- Για τη θέρμανση πρέπει να διαθέτει ενεργειακή κλάση A+++ με εποχιακό συντελεστή απόδοσης θέρμανσης (SCOP) τουλάχιστον 5,3 ($\geq 5,3$) για τη θερμή ζώνη (θερμό κλίμα) και ενεργειακή κλάση A+ με εποχιακό συντελεστή απόδοσης θέρμανσης (SCOP) τουλάχιστον 4,1 ($\geq 4,1$) για τη μεσαία ζώνη (μέσο κλίμα).
- Θα έχει εύρος εξωτερικής θερμοκρασίας απρόσκοπτης λειτουργίας τουλάχιστον από -5°C έως $+41^{\circ}\text{C}$ ή πιο διευρυμένα.
- Τα επίπεδα θορύβου θα είναι χαμηλά. Η ηχητική ισχύς ορίζεται σε κάτω από 66 dB (<66 dB) για την εσωτερική μονάδα και κάτω από 71 dB (<71 dB) για την εξωτερική.
- Το ψυκτικό υγρό της μονάδας θα είναι υποχρεωτικά R32.
- Η κλιματιστική μονάδα θα είναι τύπος - μοντέλο τελευταίας τριετίας του κατασκευαστικού οίκου.
- Θα εμφανίζει δήλωση συμμόρφωσης CE και θα συνοδεύεται από ετικέτα ενεργειακής απόδοσης της EE. Το μοντέλο – τύπος να πληροί όλες τις κανονιστικές διατάξεις κλιματισμού της EE και να διαθέτει πιστοποιήσεις κατά EN 14511 και EN 12102. Ο κατασκευαστικός οίκος να διαθέτει πιστοποίηση ISO 9001 και ISO 14001.

Η μονάδα στο σύνολο της θα συνοδεύεται από εγγύηση καλής λειτουργίας επίσημης αντιπροσωπίας 2 χρόνων τουλάχιστον από την ημερομηνία τοποθέτησης της και 5 χρόνια τουλάχιστον για το συμπιεστή της μονάδας. Η μονάδα θα πρέπει να είναι καινούργια (όχι εκθεσιακή), αμεταχειριστή, πλήρης με όλα τα παρελκόμενα της (τηλεχειριστήριο, εξοπλισμό ανάρτησης, σωληνώσεις, κτλ) και σφραγισμένη στις αυθεντικές συσκευασίες της.

Τεχνικές Λεπτομέρειες εγκατάστασης:

Η τοποθέτηση της μονάδας περιλαμβάνει την πλήρη ηλεκτρική, ψυκτική και υδραυλική εγκατάσταση εσωτερικής και εξωτερικής μονάδας. Επιπλέον:

- Επιτοιχίες εμφανείς οδεύσεις σωληνώσεων και καλωδίων θα πρέπει να καλυφθούν με κατάλληλο αντίστοιχο κανάλι. Τα κανάλια που θα τοποθετηθούν στους εξωτερικούς τοίχους, θα είναι βαμμένα στο χρώμα του τοίχου.
- Οι υδραυλικές σωληνώσεις ένωσης της εξωτερικής με την εσωτερική μονάδα θα είναι από χαλκό και θα μονωθούν από συνθετικό υλικό κλειστής κυψέλης, ενδεικτικού τύπου ARMAFLEX, προστατευμένο με μονωτική ταινία.
- Η εξωτερική μονάδα θα στηριχθεί σε κατάλληλη βάση στήριξης που οφείλει διαθέτει ο ανάδοχος.

- Η εσωτερική και η εξωτερική μονάδα θα αποχετευτούν στο πλησιέστερο σιφόνι δαπέδου ή υδρορροή ή αποχέτευση κατόπιν συνεννόησης με το Τεχνικό Τμήμα.
- Ο ανάδοχος υποχρεούται να χρησιμοποιήσει όλα τα απαραίτητα υλικά και μικροϋλικά, να εκτελέσει όλες τις απαιτούμενες εργασίες και ότι άλλο κρίνεται απαραίτητο, έτσι ώστε οι εγκαταστάσεις να είναι ασφαλείς, παραδιδόμενες σε πλήρη λειτουργία σύμφωνα με τους ισχύοντες Τεχνικούς Κανονισμούς. Όπου απαιτηθεί επέμβαση στη τοιχοποιία, κάσες, κουφώματα ή παράθυρα ή γίνει η διάνοιξη οπών θα πρέπει να γίνει πλήρης αποκατάσταση και μόνωση αυτών μετά το πέρας των εργασιών με κατάλληλα υλικά, καθώς και βαφή στον ίδιο χρωματισμό.

Στη τιμή συμπεριλαμβάνεται:

- η μεταφορά και παράδοση των μονάδων εντός του χώρου αρμοδιότητας της Ν.Μ. Ναυπλίου
- η τοποθέτηση και πλήρης ηλεκτρική, ψυκτική και υδραυλική εγκατάσταση εσωτερικών και εξωτερικών μονάδων σε χώρο αρμοδιότητας της Υπηρεσίας κατόπιν υπόδειξης και επίβλεψης του Τεχνικού τμήματος.
- όλα τα επιπλέον υλικά, μικροϋλικά και εργασία που απαιτούνται για την εγκατάσταση των μονάδων.
- η πλήρης αποκατάσταση των παρεμβάσεων στο χώρο που θα προκύψουν κατά τη διάρκεια της εγκατάστασης (κάλυψη οπών στους τοίχους, τυχόν τοπικά στοκαρίσματα, βαφή στον ίδιο χρωματισμό, κτλ)

Η προμήθεια θεωρείται ολοκληρωμένη εφόσον οι μονάδες εγκατασταθούν, τεθούν δοκιμαστικά σε λειτουργία και διαπιστωθεί ότι είναι πλήρως λειτουργικές και χωρίς ελαττώματα.

Αυτόματος απινιδωτής με μη επαναφορτιζόμενη μπαταρία

1. Η λειτουργία του να είναι απλή στη χρήση καθώς ενεργοποιείται με το άνοιγμα του καπακιού και να διαθέτει φωνητικές οδηγίες χρήσης και απόδοσης ΚΑΡΠΑ στην ελληνική γλώσσα.
2. Να διαθέτει κομβίο επανάληψης της τελευταίας φωνητικής οδηγίας σε περίπτωση όπου δεν την άκουσε ο χρήστης.
3. Να διαθέτει γραφήματα, τα οποία να αναφέρονται στην διαδικασία απινίδωσης.
4. Να διαθέτει αντίστοιχες φωτεινές ενδείξεις (LED) για την καλύτερη καθοδήγηση του χρήστη.
5. Να είναι διφασικής ενέργειας, φορητός, μικρού όγκου και βάρους (μέχρι 3 κιλών συμπεριλαμβανομένου και της μπαταρίας).
6. Να μπορεί να αποδώσει περισσότερες από 140 απινιδώσεις στην μέγιστη ενέργεια με την μη επαναφορτιζόμενη μπαταρία.
7. Η διάρκειας ζωής της μπαταρίας σε κατάσταση αναμονής της συσκευής να είναι τουλάχιστον για 6 χρόνια.
8. Να διαθέτει αυτόματη αναγνώριση του τύπου ηλεκτροδίου (ενήλικων, παιδών) κατά την τοποθέτηση τους και να μπορεί να αναγνωρίσει τον χρόνο ζωής των ηλεκτροδίων.
9. Η διάρκειας ζωής των ηλεκτροδίων να είναι τουλάχιστον δύο χρόνια, στη σφραγισμένη εργοστασιακή συσκευασία.
10. Να μετράει αυτόματα την αντίσταση του σώματος του ασθενούς και να αποδίδει το κατάλληλο ρεύμα απινίδωσης ανάλογα τον τύπο ασθενή (ενήλικας, παιδί).
11. Σε περίπτωση που η συσκευή δεν εντοπίζει αποδεκτή αντίσταση στον ασθενή, να ενημερώνει τον χρήστη με φωνητικά μηνύματα και επιπροσθέτως να αναβοσβήνει με πράσινη ένδειξη. Σε περίπτωση που παρέλθουν τα 5 λεπτά μη διάθεσης σήματος, η συσκευή να σβήνει αυτόματα για εξοικονόμηση ενέργειας της μπαταρίας αλλά και για την περαιτέρω διαχείριση του ασθενή ή την επανατοποθέτηση των ηλεκτροδίων.
12. Να διαθέτει κυκλώματα αυτόματης ανάλυσης του ΗΚΓ χωρίς να χρειάζεται ο χρήστης να πατήσει κάποιο κουμπί, να αναγνωρίζει τις αρρυθμίες που χρήζουν απινίδωση, να φορτίζει αυτόματα και να ειδοποιεί τον χειριστή για την εκτέλεση της απινίδωσης.

13. Να διαθέτει ηχητικό σήμα καθοδήγησης του χρήστη με τον ανάλογο ρυθμό (μετρονόμος) κατά την απόδοση των θωρακικών συμπίεσεων κατά την εκτέλεση της καρδιοαναπνευστικής αναζωογόνησης.
14. Να μπορεί να αναγνωρίσει βηματοδοτικούς παλμούς.
15. Να διαθέτει σύστημα αυτόματης αποφόρτισης της ενέργειας σε διάφορες περιπτώσεις πχ. σφάλμα ηλεκτροδίων.
16. Ο χρόνος από την ανάλυση του ΗΚΓφήματος και την φόρτιση του απινιδωτή με πλήρη μπαταρία να είναι μικρότερος των 15 δευτερολέπτων.
17. Να διαθέτει μνήμη για την αποθήκευση συμβάντων συμπεριλαμβανομένων 2 ωρών ΗΚΓφημα. Τα δεδομένα να μπορούν να μεταφερθούν σε Η/Υ για περαιτέρω αρχειοθέτηση μέσω κάρτας μνήμης SD.
18. Να διαθέτει οπτικοακουστικούς συναγερμούς σε περίπτωση σφάλματος, όπως επίσης να διαθέτει δυνατότητα αυτοελέγχου κατά την αλλαγή της μπαταρίας και σε τακτά χρονικά διαστήματα.
19. Να μπορεί να τοποθετηθεί σε βάση στήριξης στον τοίχο.
20. Να διαθέτει υψηλό βαθμό προστασίας ενάντια στην εισροή σκόνης και υγρών IP55.
21. Να καλύπτεται από το πρότυπο IEC 60601-2-4.
22. Να αντέχει σε απολύμανση με αλκοολούχο αντισηπτικό διάλυμα.
23. Να καλύπτεται από εγγύηση 2 ετών, τουλάχιστον.
24. Η κάλυψη σε εξαρτήματα – ανταλλακτικά και αναλώσιμα θα πρέπει να είναι τουλάχιστον 10ετής.
25. Να φέρει σήμανση CE και ταξινόμηση σύμφωνα με την οδηγία 2017/745.
26. Ο κατασκευαστής να διαθέτει ISO 9001 ή ISO 13485 με πιστοποίηση για την παραγωγή και διακίνηση ιατροτεχνολογικών προϊόντων.
27. Ο προμηθευτής να συμμορφώνεται με τις απαιτήσεις της υπουργικής απόφασης ΔΥ8Δ/Γ.Π.ΟΙΚ/1348/2004 και να διαθέτει ISO 9001 ή ISO 13485 με πιστοποίηση για την εμπορία, διακίνηση και τεχνική υποστήριξη ιατροτεχνολογικών προϊόντων και ISO 14001.
28. Ο προμηθευτής οφείλει να υποβάλλει με την παράδοση του εξοπλισμού υποχρεωτικά τα service και user manual σε ηλεκτρονική μορφή. Να παραδοθούν με την προσφορά τα προβλεπόμενα πρωτόκολλα προληπτικής συντήρησης και ελέγχου καλής λειτουργίας, όπως αυτά προβλέπονται από τον κατασκευαστή.
29. Η τεχνική – οικονομική προσφορά να συνοδεύεται από:
 - ★ τεχνικό φυλλάδιο κατασκευαστή – εργοστασίου, που θα φαίνονται τα ζητούμενα τεχνικά χαρακτηριστικά.
 - ★ φύλλο συμμόρφωσης με τις αντίστοιχες παραπομπές στο τεχνικό φυλλάδιο.
 - ★ βεβαιώσεις για τις προδιαγραφές – πιστοποιήσεις.
 - ★ ενδεικτικές τιμές για τα αναλώσιμα – ανταλλακτικά που χρειάζονται για τη σωστή λειτουργία. Επίσης, να αναφερθούν δυνατές αναβαθμίσεις και το κόστος αυτών.

Ηλεκτροκαρδιογράφος 12 απαγωγών με οθόνη, τροχήλατη βάση και βραχίονα

1. Να λειτουργεί με ρεύμα και με επαναφορτιζόμενες μπαταρίες. Με ρεύμα να λειτουργεί ανεξάρτητα από την κατάσταση ή την παρουσία των επαναφορτιζόμενων μπαταριών. Με τις μπαταρίες να μπορεί να λειτουργήσει για 30 λεπτά, τουλάχιστον.
2. Να διαθέτει οθόνη υγρών κρυστάλλων LCD διαστάσεων τουλάχιστον 5", όπου να απεικονίζονται:
 - ★ 6 και 12 απαγωγές ταυτόχρονα.
 - ★ Ημερομηνία και ώρα.
 - ★ Ένδειξη μπαταρίας με δυνατότητα ενημέρωσης του χρήστη σε περίπτωση χαμηλής στάθμης της. Να υπάρχει και ηχητική ένδειξη.
 - ★ Καρδιακός ρυθμός.
 - ★ Η ταχύτητα καταγραφής.

- ★ Η ευαισθησία καταγραφής.
 - ★ Ενεργοποιημένα φίλτρα.
 - ★ Τυχόν αποκόλληση ή μη καλή επαφή των ηλεκτροδίων. Να υπάρχει και ηχητική ένδειξη.
 - ★ Διάφορα μηνύματα συστήματος.
3. Να διαθέτει ενσωματωμένο φυσικό πληκτρολόγιο.
 4. Να παρέχει φίλτρα απόρριψης παρασίτων (μυϊκών συσπάσεων 25-35 Hz, της συχνότητας του δικτύου ρεύματος 50/60 Hz).
 5. Απόκριση συχνότητας 0,05 - 150 Hz, τουλάχιστον.
 6. Ο ρυθμός δειγματοληψίας λήψης σήματος να είναι τουλάχιστον 2.000 samples/sec/κανάλι.
 7. Να διαθέτει καταγραφικό θερμικού τύπου. Η καταγραφή να γίνεται σε ομάδες των 3 απαγωγών. Στην εκτύπωση να αναγράφεται η ημερομηνία και ώρα, η επιλεγμένη ευαισθησία και η ταχύτητα εκτύπωσης, τα ενεργοποιημένα φίλτρα και ο καρδιακός ρυθμός.
 8. Η εκτύπωση των απαγωγών να είναι αυτόματη και χειροκίνητη. Στην αυτόματη εκτύπωση να υπάρχει δυνατότητα ρύθμισης του χρόνου εκτύπωσης ανά ομάδα απαγωγών.
 9. Η ταχύτητα καταγραφής να μπορεί να ρυθμιστεί στα 5, 10, 25, 50 mm/sec και η ευαισθησία να μπορεί να ρυθμιστεί στα 5, 10, 20 mm/mV.
 10. Να διαθέτει λειτουργία ανίχνευσης αρρυθμίας και να εκτυπώνει αναφορά όταν συμβεί.
 11. Να διαθέτει περιγράμματα μετρήσεων και διάγνωσης και να αναγνωρίζει βηματοδοτικούς παλμούς.
 12. Να έχει δυνατότητα συγκράτησης στη μνήμη τουλάχιστον 100 εξετάσεων. Να μπορεί να δεχτεί εξωτερική αποθηκευτική μνήμη, μέσω USB για την μεταφορά εξετάσεων.
 13. Να έχει τη δυνατότητα μεταφοράς εξετάσεων στην μνήμη σε λογισμικό σε Η/Υ για περαιτέρω αρχειοθέτηση και ανάλυση. Να προσφερθεί προς επιλογή το λογισμικό του Η/Υ. Η σύνδεση του ηλεκτροκαρδιογράφου με τον Η/Υ για την μεταφορά των δεδομένων να γίνεται μέσω θύρας Ethernet.
 14. Το βάρος του να είναι έως 3kg.
 15. Στην βασική σύνθεση να περιλαμβάνονται όλα τα εξαρτήματα για την λειτουργία του.
 16. Ο ηλεκτροκαρδιογράφος να αντέχει σε απολύμανση με αλκοολούχο αντισηπτικό διάλυμα.
 17. Να καλύπτεται από τις προδιαγραφές IEC 60601-1-2 και IEC 60601-2-25.
 18. Να καλύπτεται από εγγύηση 2 ετών, τουλάχιστον.
 19. Η κάλυψη σε εξαρτήματα – ανταλλακτικά και αναλώσιμα θα πρέπει να είναι τουλάχιστον 10ετής.
 20. Να φέρει σήμανση CE και ταξινόμηση σύμφωνα με την οδηγία 2017/745.
 21. Ο κατασκευαστής να διαθέτει ISO 9001 ή ISO 13485 με πιστοποίηση για την παραγωγή και διακίνηση ιατροτεχνολογικών προϊόντων.
 22. Ο προμηθευτής να συμμορφώνεται με τις απαιτήσεις της υπουργικής απόφασης ΔΥ8Δ/Γ.Π.ΟΙΚ/1348/2004 και να διαθέτει ISO 9001 ή ISO 13485 με πιστοποίηση για την εμπορία, διακίνηση και τεχνική υποστήριξη ιατροτεχνολογικών προϊόντων και ISO 14001.
 23. Ο προμηθευτής οφείλει να υποβάλλει με την παράδοση του εξοπλισμού υποχρεωτικά τα service και user manual σε ηλεκτρονική μορφή. Να παραδοθούν με την προσφορά τα προβλεπόμενα πρωτόκολλα προληπτικής συντήρησης και ελέγχου καλής λειτουργίας, όπως αυτά προβλέπονται από τον κατασκευαστή.
 24. Η τεχνική – οικονομική προσφορά να συνοδεύεται από:
 - ★ τεχνικό φυλλάδιο κατασκευαστή – εργοστασίου, που θα φαίνονται τα ζητούμενα τεχνικά χαρακτηριστικά.
 - ★ φύλλο συμμόρφωσης με τις αντίστοιχες παραπομπές στο τεχνικό φυλλάδιο.
 - ★ βεβαιώσεις για τις προδιαγραφές – πιστοποιήσεις.
 - ★ ενδεικτικές τιμές για τα αναλώσιμα – ανταλλακτικά που χρειάζονται για τη σωστή λειτουργία. Επίσης, να αναφερθούν δυνατές αναβαθμίσεις και το κόστος αυτών.

Φωτοτυπικό μηχάνημα

Επαγγελματικό φωτοτυπικό πολυμηχάνημα για βαριά χρήση γραφείου, με χαμηλό κόστος συντήρησης και εύχρηστο μέγεθος. Να είναι τύπου Brother MFC-L6900DW, με αντίστοιχο εξοπλισμό, παρελκόμενα και δυνατότητες.

Ελάχιστα χαρακτηριστικά:

- Τεχνολογίας laser εκτύπωσης
- Διαχείριση και εκτύπωση σελίδων A4 (μονής και διπλής όψης)
- Να διαθέτει δυνατότητα γρήγορης σάρωσης πολλαπλών σελίδων.
- Να διαθέτει αυτόματο τροφοδότη - ADF
- Ταχύτητα εκτύπωσης τουλάχιστον 25 ppm σε ασπρόμαυρο
- Να διαθέτει θήκες χαρτιών για A4 με χωρητικότητα άνω των 100 φύλλων
- Να έχει δυνατότητα σύνδεσης μέσω Ethernet, USB και Wi-Fi.
- Να διαθέτει οικονομικά ανταλλακτικά (drum και toner)

Ειδικό όροι:

α) Θα είναι αμεταχειρίστο, καινούργιο, σφραγισμένο στη πλήρη συσκευασία του και θα συνοδεύεται από όλα παρελκόμενα και εγχειρίδια του.

β) Θα δίδεται από το προμηθευτή εγγύηση καλής λειτουργίας τουλάχιστον δύο (2) ετών (24 μηνών) για τη συσκευή από την οριστική παραλαβή του. Στην εγγύηση θα τονίζεται η υποχρέωση του προμηθευτή να αντικαθιστά τα φθιρόμενα εξαρτήματα, μέρη, παρελκόμενα, λόγω ελαττωματικής κατασκευής. Κατά τη διάρκεια της εγγύησης, εάν εμφανισθεί η ίδια βλάβη τρεις φορές (δεν νοούνται εκείνες που οφείλονται στον κακό χειρισμό της συσκευής), η συσκευή θα επιστρέφεται στον προμηθευτή με την υποχρέωση αντικαταστάσεώς της με άλλη καινούργια ιδίων χαρακτηριστικών τουλάχιστον.

γ) Θα παρέχεται τεχνική εξυπηρέτηση, ανταλλακτικά καθώς και παρελκόμενα, για πέντε (5) τουλάχιστον έτη από την οριστική παραλαβή του. Θα δίδεται έγγραφη διαβεβαίωση με επίσημο έγγραφο του κατασκευαστή ή του προμηθευτή.

δ) Στη τιμή περιλαμβάνεται το κόστος της μεταφοράς, παράδοσης και εγκατάστασης, στο σημείο τοποθέτησης του μηχανήματος σε συγκεκριμένο χώρο αρμοδιότητας της Ν.Μ Ναυπλίου, κατόπιν υποδείξεως της Τεχνικής Υπηρεσίας.

ΓΕΝΙΚΟΙ – ΕΙΔΙΚΟΙ ΟΡΟΙ

-Γίνονται δεκτές προσφορές για μέρος ή για το σύνολο της ζητούμενης ποσότητας.

-Οι συμμετέχοντες, οφείλουν να καταθέσουν, στην τεχνική προσφορά πιστοποιητικό καταλληλότητας CE MARK των προϊόντων που προσφέρουν, από πιστοποιημένο οργανισμό & ISO κατασκευαστή (επίσημα μεταφρασμένα, στην Ελληνική γλώσσα)

-Τα κατατεθειμένα prospectus, θα πρέπει να είναι τα πρωτότυπα του κατασκευαστικού οίκου. Σε αντίθετη περίπτωση θα πρέπει να συνοδεύονται από Υπεύθυνη Δήλωση, στην οποία θα δηλώνεται ότι τα αναγραφόμενα σε αυτά στοιχεία ταυτίζονται με τα στοιχεία του prospectus του κατασκευαστικού οίκου.

-Οι συμμετέχοντες θα πρέπει απαραίτητα, στην τεχνική και στην οικονομική προσφορά να αναφέρονται για κάθε προσφερόμενο είδος : Α. με τον αύξοντα αριθμό, του πίνακα των ζητούμενων ειδών της διακήρυξης μας, Β. την εμπορική ονομασία – μάρκα - κωδικό, το εργοστάσιο και την χώρα κατασκευής του κάθε είδους Γ. την συσκευασία , Δ. τον κωδικό ΕΚΑΠΤΥ.,

-Η προμηθεύτρια εταιρεία σε περίπτωση που είναι διαφορετική από την κατασκευάστρια να είναι εξουσιοδοτημένη από την κατασκευάστρια εταιρεία για την διακίνηση των προϊόντων της στα ελληνικά δημόσια, Στρατιωτικά και Ιδιωτικά Νοσοκομεία ώστε να διασφαλίζεται η ορθή/ έγκαιρη προμήθεια των προϊόντων στο νοσοκομείο, η οποία θα γίνεται σύμφωνα με την ισχύουσα Νομοθεσία καθώς και την τήρηση όλων των διαδικασιών ή σε πιθανή ανάκληση/ απόσυρση προϊόντος ή μετά από συμπλήρωση της «Κάρτας Αναφοράς Περιστατικών Χρηστών Ιατροτεχνολογικών Προϊόντων (λευκή κάρτα)» από τον χρήστη.

Ο ΑΝΑΠΛΗΡΩΤΗΣ ΔΙΟΙΚΗΤΗΣ ΤΟΥ ΝΟΣΟΚΟΜΕΙΟΥ

ΘΕΟΔΩΡΟΣ ΒΑΣΙΛΟΠΟΥΛΟΣ